



**OGGETTO:** SP 5 "CASTELLANA". DISCIPLINA DELLA CIRCOLAZIONE STRADALE. ORDINANZA DI REGOLAMENTAZIONE DEL TRAFFICO PER LAVORI DI POSA LONGITUDINALE E DERIVAZIONE LINEA ELETTRICA MT LUNGO LA MEDESIMA SP, TRA LE PROGRESSIVE KM 7+450 E 7+996, NEI COMUNI DI ISTRANA E VEDELAGO. PROROGA.

**ORDINANZA  
IL DIRIGENTE DEL SETTORE VIABILITÀ**

- Vista la nota della ditta SIMET S.r.l, assunta al protocollo provinciale n.4168 in data 27/01/2025, intesa a ottenere una regolamentazione del traffico per l'esecuzione dei lavori in oggetto, lungo la SP 5 "Castellana", nei Comuni di Istrana e Vedelago;
- Vista l'ulteriore richiesta della ditta SIMET S.r.l, assunta al protocollo provinciale n.9775 in data 24/02/2025, intesa ad ottenere una proroga del periodo di istituzione di un senso unico alternato, per l'ultimazione delle opere in oggetto;
- Vista la concessione/l'autorizzazione all'esecuzione delle opere, n.7628/8532 del 17/02/2025, emessa da questa Amministrazione Provinciale;
- Ritenuto opportuno accogliere tale richiesta al fine di garantire la sicurezza della circolazione stradale, autorizzando l'uso di semafori e/o movieri
- Preso atto della comunicazione intercorsa per vie brevi, in data 28/03/2025, con personale della ditta richiedente, in cui ha comunicato il periodo di regolamentazione del traffico;
- Attestata la legittimità, la regolarità e la correttezza dell'azione amministrativa, la completezza dell'istruttoria condotta nonché il rispetto dei termini ai sensi dell'art. 147 bis del D.Lgs. 267/2000;
- Visti gli art. 5 e 6 del vigente Codice della Strada, oltre a quanto stabilito dal Decreto 10/07/2002 del Ministero delle Infrastrutture e dei Trasporti ("Disciplinare Tecnico relativo agli schemi segnaletici, differenziati per categoria di strada, da adottare per il segnalamento stradale temporaneo" che fissa nuove disposizioni per l'apertura di cantieri di lavoro sulle strade) e dal Decreto Interministeriale del 22/01/2019;

**ORDINA**

proroga dell'istituzione di un senso unico alternato, regolato da movieri e/o semafori, con limitazione della velocità a 50km/h e 30km/h (in luogo dei limiti presenti sulle tavole 65-66 del D.M.10/07/02), nonché il divieto di sorpasso a tutti gli autoveicoli lungo la SP 5 "Castellana", tra le progressive km 7+450 e 7+996 circa, nei Comuni di Istrana e Vedelago, per l'esecuzione dei lavori in oggetto.

Tale disposizione, in vigore dal giorno 25/02/2025 al giorno 04/04/2025, sarà prorogata fino al giorno 30/05/2025 dalle ore 8:15 alle ore 19:00, esclusi sabato e giorni festivi.

Si impone quanto segue:

- l'utilizzo della sequenza di segnali stradali previsti negli schemi segnaletici e di cantiere codificati dalle tavole 66 (semafori) e 65 (movieri), del D.M. 10/07/02 (con modifica dei limiti di velocità come sopra riportato);
- nel caso si formino code di veicoli superiori a 100 metri, si impone l'utilizzo di movieri e il semaforo deve essere posto in lampeggio fino allo smaltimento delle code;
- durante i cicli del semaforo, l'attesa del rosso non dovrà superare i due minuti;
- l'estesa del cantiere regolato con semaforo non dovrà essere superiore a 100 metri e nel caso vi sia compresa un'intersezione con altra viabilità, questa deve essere obbligatoriamente regolata con apposito numero di movieri;
- la segnaletica, che evidenzia e regola il senso unico alternato, dovrà essere esposta esclusivamente durante l'esecuzione dei lavori in presenza del personale dell'impresa;
- nel caso i lavori siano sospesi, la strada dovrà essere libera da segnali, impedimenti e/o ingombri, fatti salvi quelli che indicano e segnalano la zona del cantiere;
- i lavori dovranno essere eseguiti esclusivamente sullo stesso lato della strada, non devono essere presenti cantieri su entrambi i lati della strada;
- dovranno essere realizzate e/o mantenute le linee gialle di margine e di mezzzeria della strada provinciale lungo il cantiere con l'utilizzo di delineatori flessibili. Queste linee dovranno essere prontamente rimosse mediante fresatura al termine dei lavori con il ripristino della precedente segnaletica bianca;
- l'installazione sulle testate del cantiere della "tabella lavori - fig. II 382 art. 30";
- il cantiere in caso di scarsa visibilità deve essere opportunamente illuminato e segnalato;
- l'oscuramento di tutta la segnaletica in contrasto col presente provvedimento.

Si precisa altresì che:

- la ditta appaltatrice delle opere dovrà provvedere a proteggere e segnalare adeguatamente i tratti dove si eseguono le lavorazioni, ed eliminare tutte le insidie che costituiscono pericolo per gli utenti;
- si declina ogni responsabilità civile e penale per danni a cose e/o persone per qualsiasi accadimento relativo alla presente ordinanza.

La presente ordinanza è resa nota al pubblico mediante i prescritti segnali stradali che saranno installati e mantenuti efficienti a cura e spese della ditta esecutrice dei lavori, con particolare attenzione in caso di scarsa visibilità dei medesimi, ed è resa nota altresì mediante pubblicazione all'Albo della Provincia di Treviso e dei Comuni di Istrana e Vedelago.

Il personale preposto ai servizi di polizia stradale di cui all'art.12 del vigente codice della strada, è incaricato di far rispettare gli obblighi del presente provvedimento.

Avverso il presente provvedimento è ammesso ricorso al Tribunale Amministrativo Regionale del Veneto, con le modalità di cui alla vigente normativa.

**IL FIRMATARIO  
Dott. PAVAN ANTONIO**

(Sottoscritto digitalmente ai sensi dell'art. 21 D.L.gs n 82/2005 e s.m.i.)

**Avvertenza**

Per coloro ai quali il presente atto è inviato tramite posta elettronica certificata:

- la firma autografa è sostituita dall'indicazione del nominativo a mezzo stampa ai sensi dell'art.3, comma 2, del D.Lgs.39/93;
- il presente atto ha piena efficacia legale ed è depositato agli atti dell'Amministrazione Provinciale di Treviso.

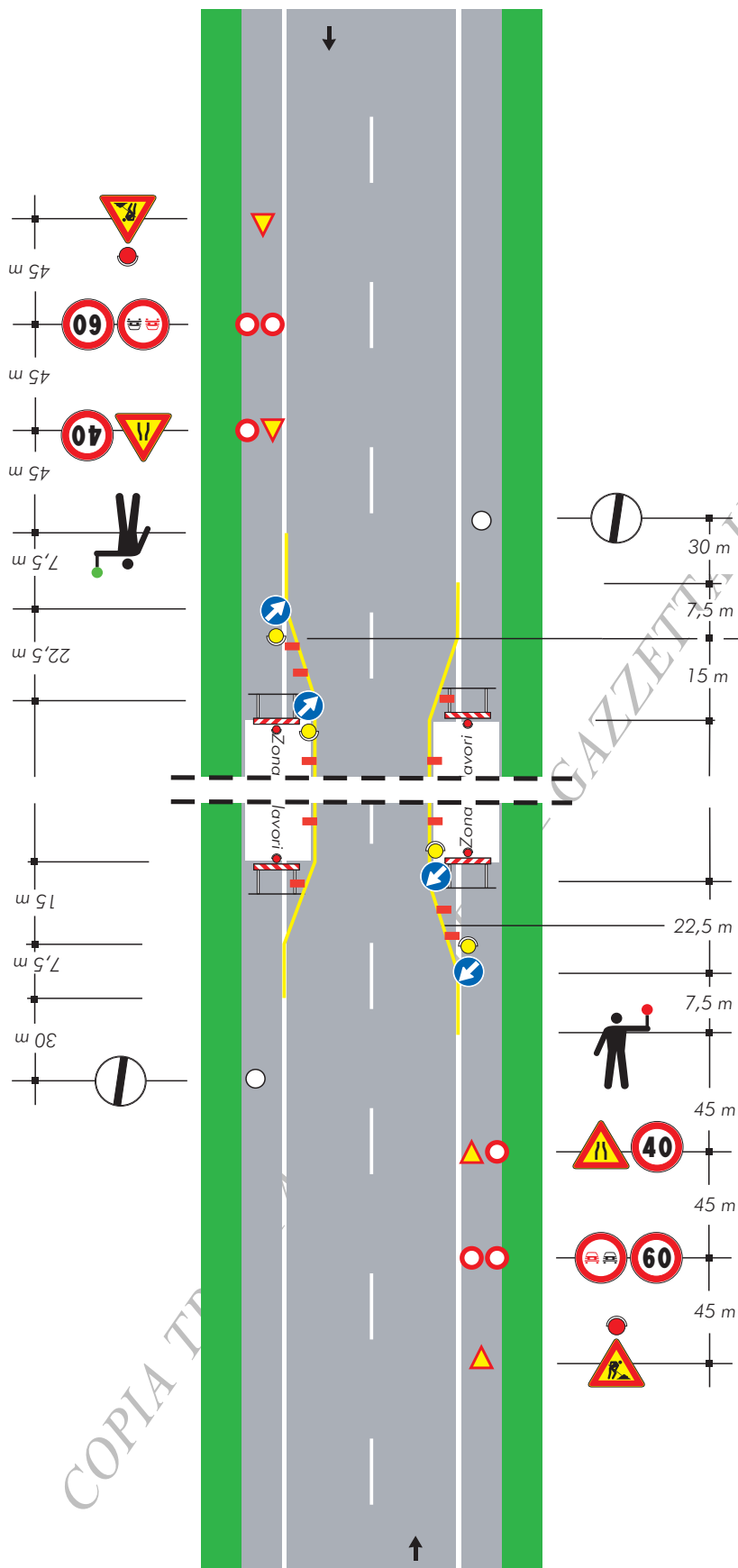

**TAVOLA 65**

Lavori sulla carreggiata con transito a senso unico alternato regolato da movieri con palette

NOTA: la sezione disponibile, inferiore a 5,60 m, richiede la segnalazione di senso unico alternato

per lavori di durata

- < 2 gg. coni
- > 2 gg. delineatori flessibili

Solo per lavori di durata > 7 gg.

Segnaletica orizzontale temporanea

COPIA TR

# TAVOLA 66

Lavori sulla carreggiata con transito a senso unico alternato regolato da impianto semaforico

NOTA: la sezione disponibile, inferiore a 5,60 m, richiede la segnalazione di senso unico alternato

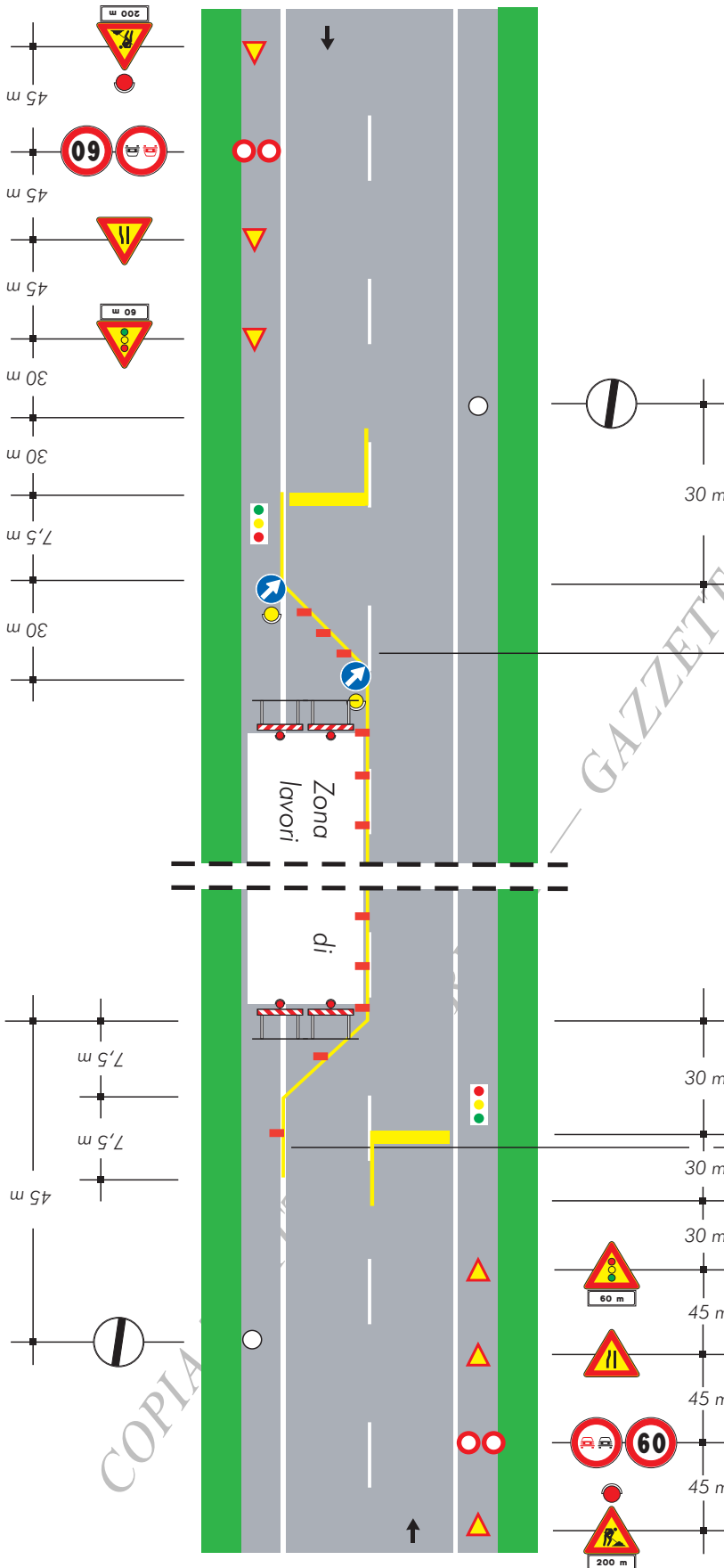

per lavori di durata

- < 2 gg. coni
- > 2 gg. delineatori flessibili

Solo per lavori di durata > 7 gg.

Segnaletica orizzontale temporanea