



OGGETTO: SP 41 "DI PIANZANO". DISCIPLINA DELLA CIRCOLAZIONE STRADALE. MANUTENZIONE ORDINARIA DELLA RETE STRADALE PROVINCIALE - ACCORDO QUADRO 2024-2025. INTERVENTO LUNGO LA MEDESIMA SP, AL KM 7+800 CIRCA, IN COMUNE DI GODEGA DI SANT'URBANO.

ORDINANZA**IL DIRIGENTE DEL SETTORE VIABILITÀ**

- Considerato che questa Amministrazione Provinciale deve eseguire i lavori in oggetto indicati, comprensivi della manutenzione delle piante e delle pertinenze stradali lungo le strade provinciali come evidenziato nella planimetria allegata;
- Vista la determina dirigenziale di affidamento delle opere, riferite al lotto 3 dei lavori citati, alla ditta Iside S.n.c. di Fontanelle (TV) in forza alla determinazione dirigenziale n 901 del 01/07/2024;
- Visto il provvedimento di regolazione del traffico, ordinanza n. 4 del 07/01/2025 protocollo 662/2025, rilasciato alla Ditta ISIDE che va a regolare genericamente l'esecuzione delle opere affidate alla medesima Ditta lungo la viabilità provinciale fino al 31/12/2025;
- Ritenuto opportuno emettere un provvedimento specifico di regolazione del traffico ai fini della sicurezza della circolazione nel tratto della SP 41 "Di Pianzano", al km 7+800 circa in Comune di Godega di Sant'Urbano, dove è necessario un intervento di manutenzione di una piccola opera d'arte;
- Attestata la legittimità, la regolarità e la correttezza dell'azione amministrativa, la completezza dell'istruttoria condotta nonché il rispetto dei termini ai sensi dell'art.147 bis del D.Lgs. 267/2000;
- Visti gli Artt. 5, 7, 20, 21 del D.Lvo 30 aprile 1992 n° 285, quanto stabilito dagli Artt. 30 al 43 del D.P.R. 16 dicembre 1992 n° 495 e successive modifiche ed integrazioni, oltre a quanto stabilito dal Decreto 10/07/2002 del Ministero delle Infrastrutture e dei Trasporti ("Disciplinare Tecnico relativo agli schemi segnaletici, differenziati per categoria di strada, da adottare per il segnalamento stradale temporaneo" che fissa nuove disposizioni per l'apertura di cantieri di lavoro sulle strade) e dal Decreto Interministeriale del 22/01/2019;

AUTORIZZA

L'apertura cantiere mediante l'apposizione dei segnali previsti nelle tavole 60 e 61 del D.M.10/07/02,

ORDINA

L'integrazione dei piani segnaletici di cui alle tav. 60 e 61 sopra citate, mediante i segnali di limite di velocità 50 km/h e divieto di sorpasso per tutti gli autoveicoli a 100 metri dal cantiere stradale e limite 30 km/h a 50 metri dal cantiere stradale, su entrambi i sensi di marcia. Ciò al fine di consentire i lavori realizzazione delle opere in oggetto lungo la viabilità provinciale.

Qualora necessario si potrà istituire un senso unico alternato di cui alle tavole 65 e 66 del D.M. 10/07/2002.

Tale disposizione sarà in vigore dal giorno 07/04/2025 al giorno 15/04/2025, escluso sabato e festivi.

Si impone quanto segue:

- L'utilizzo della sequenza di segnali stradali previsti negli schemi segnaletici e di cantiere codificati dalle tavole 66 (semafori) e 65 (movieri), del D.M. 10/07/02 (con modifica dei limiti di velocità come sopra riportato);
- Nel caso si formino code di veicoli superiori a 100 metri, si impone l'utilizzo del moviere e il semaforo deve essere posto in lampeggio, questo fino allo smaltimento delle code;
- Dovrà essere effettuata una verifica periodica del corretto funzionamento dell'impianto semaforico;
- L'impianto semaforico di cantiere dovrà essere tipo a led con sensore di sicurezza;
- L'installazione sulle testate del cantiere della tabella "tabella lavori - fig. Il 382 art. 30"; con indicato chiaramente un numero di emergenza da chiamare in caso di mal funzionamento dell'impianto semaforico di cantiere;
- Durante i cicli del semaforo, l'attesa del rosso non dovrà superare i due minuti;
- L'oscuramento di tutta la segnaletica in contrasto col presente provvedimento;
- La segnaletica dovrà essere integrata, per sopperire ad un momentaneo malfunzionamento dell'impianto semaforico da:
 - a) per i veicoli la cui corsia è occupata dal cantiere, dal segnale di "dare la precedenza nei sensi unici alternati Fig. Il 41 Art.110" con tabella integrativa indicante "a semaforo spento o lampeggiante;
 - b) per i veicoli la cui corsia è libera, dal segnale di "diritto di precedenza nei sensi unici alternati Fig. Il 45 Art.114" con tabella integrativa indicante "a semaforo spento o lampeggiante;

Avvertenza

Per coloro ai quali il presente atto è inviato tramite posta elettronica certificata:
-la firma autografa è sostituita dall'indicazione del nominativo a mezzo stampa ai sensi dell'art.3, comma 2, del D.Lgs.39/93;
-il presente atto ha piena efficacia legale ed è depositato agli atti dell'Amministrazione Provinciale di Treviso.



PROVINCIA DI TREVISO

- L'estesa del cantiere regolato con semaforo non dovrà essere superiore a 100 metri e nel caso vi sia compresa un'intersezione con altra viabilità questa deve essere obbligatoriamente regolata con apposito moviere;
- A meno di 100 metri da rotatorie e/o incroci, si impone l'uso esclusivo di movieri;
- La segnaletica, che evidenzia e regola il senso unico alternato, dovrà essere esposta esclusivamente durante l'esecuzione dei lavori in presenza del personale dell'impresa;
- Nel caso i lavori siano sospesi, la strada dovrà essere libera da segnali, impedimenti e/o ingombri, fatti salvi quelli che indicano e segnalano la zona del cantiere;
- I lavori dovranno essere eseguiti esclusivamente sullo stesso lato della strada, non devono essere presenti cantieri su entrambi i lati della strada;
- L'area di cantiere dovrà essere delimitata con apposite barriere (o altro elemento idoneo, di pari efficacia, approvato dal ministero competente e utilizzato conformemente alle direttive impartite dallo stesso) integrate in orario notturno da lanterne rosse (barriere di testata del cantiere) e da lanterne gialle (barriere poste lungo l'estensione del cantiere);
- Il cantiere in caso di scarsa visibilità deve essere opportunamente illuminato e segnalato;
- L'oscuramento di tutta la segnaletica in contrasto col presente provvedimento.

Si precisa altresì che:

- Si potranno effettuare delle chiusure per brevi periodi gestite da movieri - massimo 5 minuti - durante le quali dovrà essere consentito l'immediato transito ai mezzi di soccorso, e non dovranno formarsi code di veicoli superiori a 100 metri;
- La ditta appaltatrice delle opere dovrà provvedere a proteggere e segnalare adeguatamente i tratti dove si eseguono le lavorazioni, ed eliminare tutte le insidie che costituiscono pericolo per gli utenti;
- Si declina ogni responsabilità civile e penale per danni a cose e/o persone per qualsiasi accadimento relativo alla presente ordinanza;

La presente ordinanza è resa nota al pubblico mediante i prescritti segnali stradali che saranno installati e mantenuti efficienti a cura e spese della ditta esecutrice dei lavori, con particolare attenzione in caso di scarsa visibilità dei medesimi, ed è resa nota altresì mediante pubblicazione all'Albo della Provincia di Treviso e del Comune di Godega di Sant'Urbano.

Il personale preposto ai servizi di polizia stradale di cui all'art.12 del vigente codice della strada, è incaricato di far rispettare gli obblighi del presente provvedimento.

Avverso il presente provvedimento è ammesso ricorso al Tribunale Amministrativo Regionale del Veneto, con le modalità di cui alla vigente normativa.

IL FIRMATARIO
Dott. PAVAN ANTONIO

(Sottoscritto digitalmente ai sensi dell'art. 21 D.L.gs n 82/2005 e s.m.i.)

Avvertenza

Per coloro ai quali il presente atto è inviato tramite posta elettronica certificata:
-la firma autografa è sostituita dall'indicazione del nominativo a mezzo stampa ai sensi dell'art.3, comma 2, del D.Lgs.39/93;
-il presente atto ha piena efficacia legale ed è depositato agli atti dell'Amministrazione Provinciale di Treviso.

TAVOLA 60

Lavori a fianco della banchina

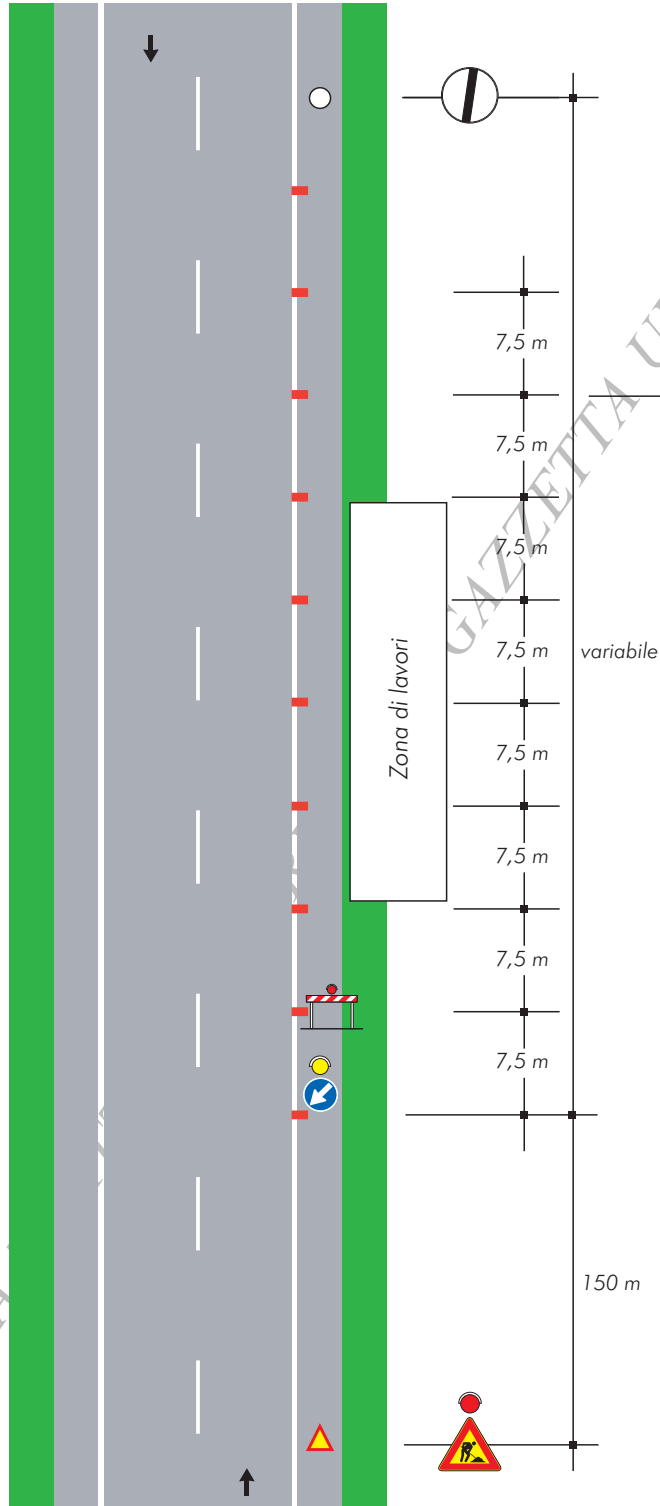

per lavori di durata

- < 2 gg. coni
- > 2 gg. delineatori flessibili

Provincia di Treviso - Protocollo Generale n 17467 del 28/03/2025

COPIA

TAVOLA 61

Lavori sulla
banchina

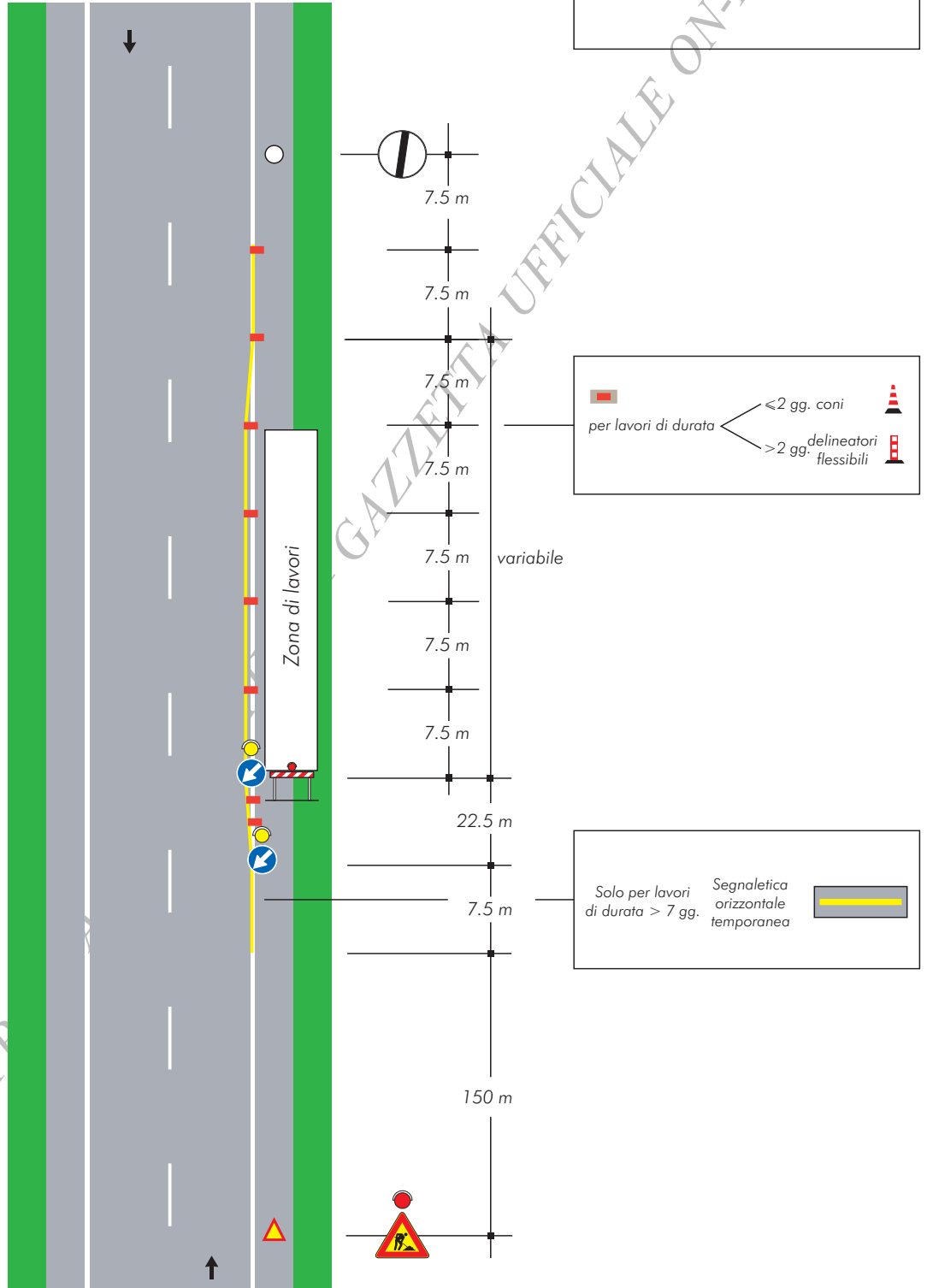

Provincia di Treviso - Protocollo Generale n 17467 del 28/03/2025

COPIA TR