



OGGETTO: SP 66 "DI SALGAREDA". DISCIPLINA DELLA CIRCOLAZIONE STRADALE. ORDINANZA DI REGOLAMENTAZIONE DEL TRAFFICO PER LAVORI DI POSA INFRASTRUTTURA TECNOLOGICA IN BANDA ULTRALARGA LUNGO LA MEDESIMA SP, DAL KM. 4+295 AL KM. 5+614 CIRCA, NEL COMUNE DI SALGAREDA.

**ORDINANZA  
IL DIRIGENTE DEL SETTORE VIABILITÀ**

- Vista la nota della ditta Sirti S.p.A. del 27/11/2024, assunta al protocollo provinciale n.67346 in data 27/11/2024, intesa a ottenere una regolamentazione del traffico per l'esecuzione dei lavori in oggetto, lungo la SP 66 "Di Salgareda", in Comune di Salgareda;
- Vista la concessione all'esecuzione delle opere, n.52138/63457 del 07/11/2024, emessa da questa Amministrazione Provinciale;
- Ritenuto opportuno accogliere tale richiesta al fine di garantire la sicurezza della circolazione stradale, autorizzando l'uso di semafori e/o movieri;
- Preso atto della comunicazione intercorsa per vie brevi, in data 02/12/2024, con personale della ditta richiedente, in cui ha comunicato il periodo di regolamentazione del traffico;
- Attestata la legittimità, la regolarità e la correttezza dell'azione amministrativa, la completezza dell'istruttoria condotta nonché il rispetto dei termini ai sensi dell'art. 147 bis del D.Lgs. 267/2000;
- Visti gli art. 5 e 6 del vigente Codice della Strada, oltre a quanto stabilito dal Decreto 10/07/2002 del Ministero delle Infrastrutture e dei Trasporti ("Disciplinare Tecnico relativo agli schemi segnaletici, differenziati per categoria di strada, da adottare per il segnalamento stradale temporaneo" che fissa nuove disposizioni per l'apertura di cantieri di lavoro sulle strade) e dal Decreto Interministeriale del 22/01/2019;

**ORDINA**

L'istituzione di un senso unico alternato, regolato da movieri e/o semafori, con limitazione della velocità a 50km/h e 30km/h (in luogo dei limiti presenti sulle tavole 65-66 del D.M.10/07/02), nonché il divieto di sorpasso a tutti gli autoveicoli lungo la SP 66 "Di Salgareda", dal km.4+295 al km.5+614 circa, in Comune di Salgareda, per l'esecuzione dei lavori in oggetto.

Tale disposizione sarà in vigore dal giorno 03/12/2024 al giorno 11/12/2024, dalle ore 8:15 alle ore 17:30, esclusi sabato e giorni festivi.

Si impone quanto segue:

- l'utilizzo della sequenza di segnali stradali previsti negli schemi segnaletici e di cantiere codificati dalle tavole 66 (semafori) e 65 (movieri), del D.M. 10/07/02 (con modifica dei limiti di velocità come sopra riportato);
- nel caso si formino code di veicoli superiori a 100 metri, si impone l'utilizzo di movieri e il semaforo deve essere posto in lampeggio fino allo smaltimento delle code;
- durante i cicli del semaforo, l'attesa del rosso non dovrà superare i due minuti;
- l'estesa del cantiere regolato con semaforo non dovrà essere superiore a 100 metri e nel caso vi sia compresa un'intersezione con altra viabilità, questa deve essere obbligatoriamente regolata con apposito numero di movieri;
- a meno di 100 metri da rotatorie, si impone l'uso esclusivo di movieri;
- la segnaletica, che evidenzia e regola il senso unico alternato, dovrà essere esposta esclusivamente durante l'esecuzione dei lavori in presenza del personale dell'impresa;
- nel caso i lavori siano sospesi, la strada dovrà essere libera da segnali, impedimenti e/o ingombri, fatti salvi quelli che indicano e segnalano la zona del cantiere;
- i lavori dovranno essere eseguiti esclusivamente sullo stesso lato della strada, non devono essere presenti cantieri su entrambi i lati della strada;
- il cantiere in caso di scarsa visibilità deve essere opportunamente illuminato e segnalato;
- l'oscuramento di tutta la segnaletica in contrasto col presente provvedimento.

Si precisa altresì che:

- la ditta appaltatrice delle opere dovrà provvedere a proteggere e segnalare adeguatamente i tratti dove si eseguono le lavorazioni, ed eliminare tutte le insidie che costituiscono pericolo per gli utenti;
- si declina ogni responsabilità civile e penale per danni a cose e/o persone per qualsiasi accadimento relativo alla presente ordinanza.

La presente ordinanza è resa nota al pubblico mediante i prescritti segnali stradali che saranno installati e mantenuti efficienti a cura e spese della ditta esecutrice dei lavori, con particolare attenzione in caso di scarsa visibilità dei medesimi, ed è resa nota altresì mediante pubblicazione all'Albo della Provincia di Treviso e del Comune di Salgareda.

Il personale preposto ai servizi di polizia stradale di cui all'art.12 del vigente codice della strada, è incaricato di far rispettare gli obblighi del presente provvedimento.

Avverso il presente provvedimento è ammesso ricorso al Tribunale Amministrativo Regionale del Veneto, con le modalità di cui alla vigente normativa.

IL FIRMATARIO  
Dott. VEGGIS MAURIZIO

(Sottoscritto digitalmente ai sensi dell'art. 21 D.L.gs n 82/2005 e s.m.i.)

**Avvertenza**

Per coloro ai quali il presente atto è inviato tramite posta elettronica certificata:  
-la firma autografa è sostituita dall'indicazione del nominativo a mezzo stampa ai sensi dell'art.3, comma 2, del D.Lgs.39/93;  
-il presente atto ha piena efficacia legale ed è depositato agli atti dell'Amministrazione Provinciale di Treviso.

## TAVOLA 65

Lavori sulla carreggiata con transito a senso unico alternato regolato da moventi con palette

NOTA: la sezione disponibile, inferiore a 5,60 m, richiede la segnalazione di senso unico alternato

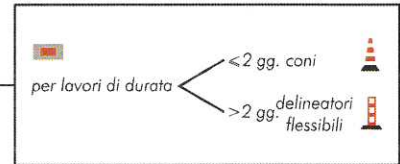
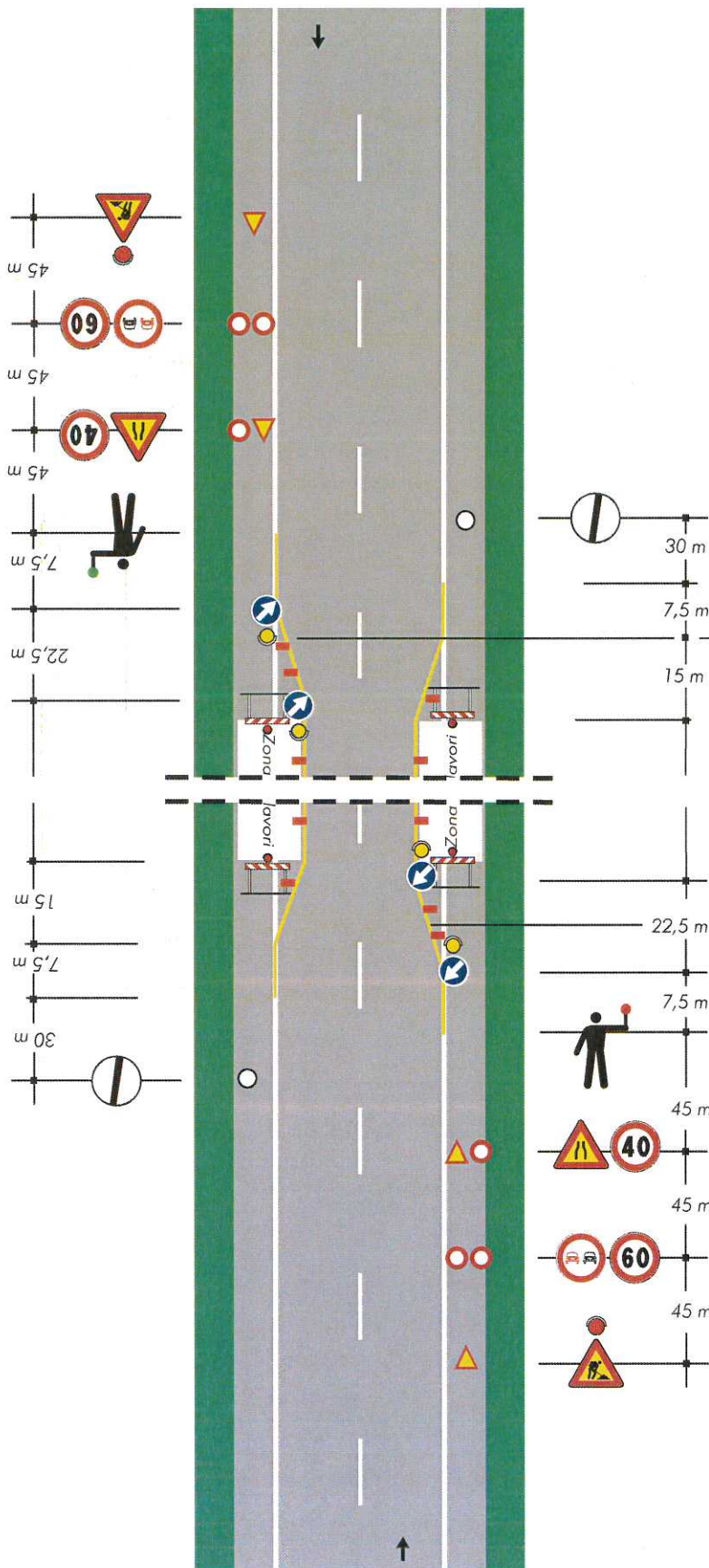

**TAVOLA 66**

Lavori sulla carreggiata con transito a senso unico alternato regolato da impianto semaforico

NOTA: la sezione disponibile, inferiore a 5,60 m, richiede la segnalazione di senso unico alternato

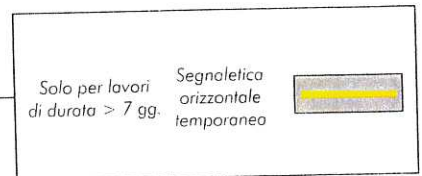
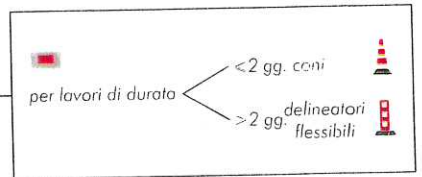
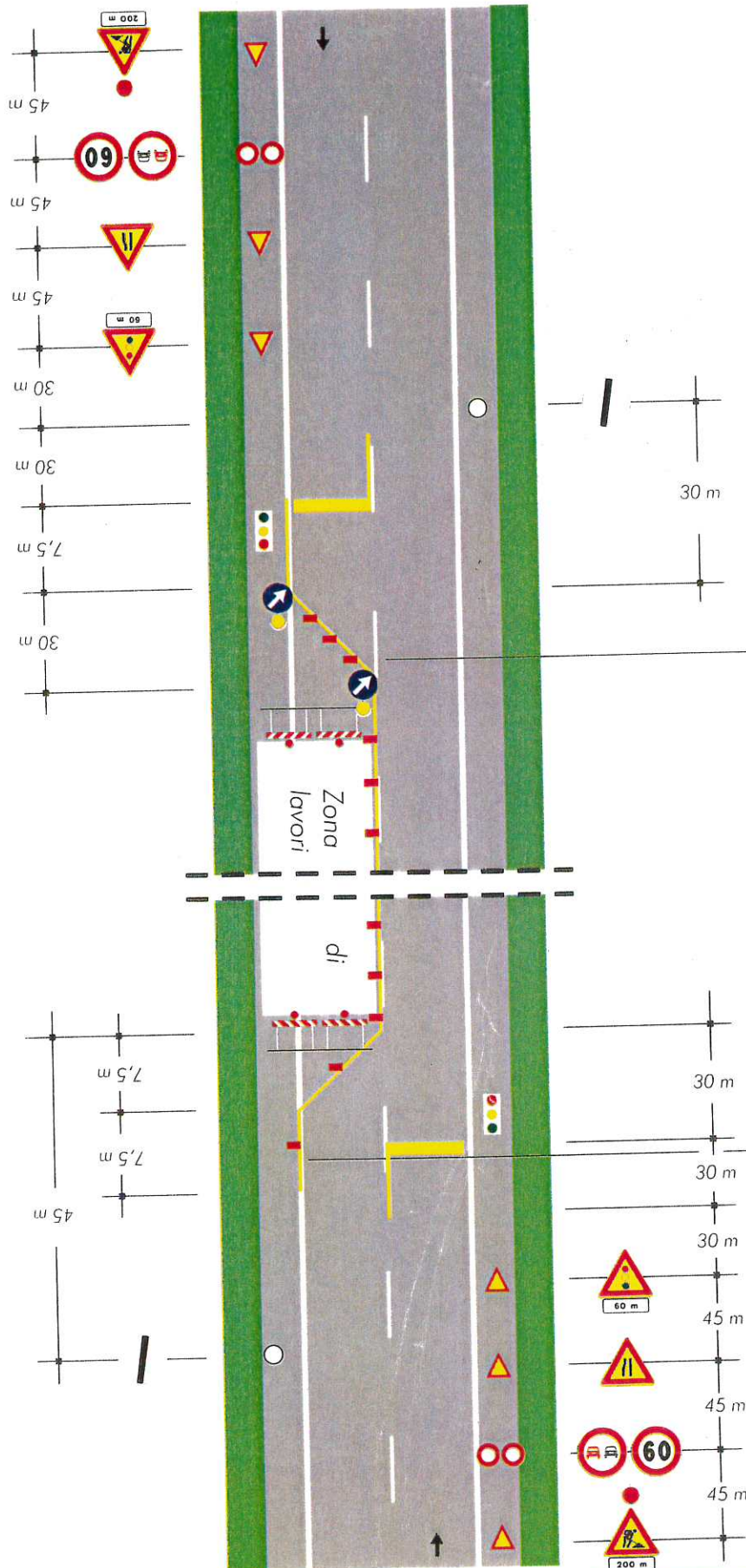

**CONI:** altezza superiore a 50 cm per le strade di tipo A - B - D, 30 cm per le altre strade - pellicola rifrangente classe 2  
**DELINEATORI FLESSIBILI:** pellicola rifrangente classe 2  
**SEGNALETICA ORIZZONTALE:** conforme alla norma UNI EN 1436 (Classe R5 per le strade di tipo A - B - D)  
**SEGNALETICA VERTICALE:** raccomandata in classe 2 o superiore (fluororifrangente per gallerie e situazioni di scarsa visibilità)

Provincia di Treviso - Protocollo Generale n 68339 del 02/12/2024